静岡ユースサッカー
THE YOUTH SOCCER
7月1日月曜日　昭和49年（1974年）
昭和49年5月1日第三種郵便物認可
発行所
静岡県清水市サッカー協会
発行人　協会理事長堀田哲爾
編集人　サッカーニュース社
二本木一夫
清水市辻町5丁目1の31
電話(0543)67-1970清水ゴール
編集専用電話66-5282(代)
毎月1回1日発行　1部20円

PEPSI

65チームの大行進

第七回清水少年リーグ 一千人参加で開幕！

チャイルドチームも初登場！

▼清水市制五十周年記念第七回清水▼市少年サッカーリーグ開会式は、六▼月二日清水市営グランドで森教育次▼長を迎えて盛大に行われた。

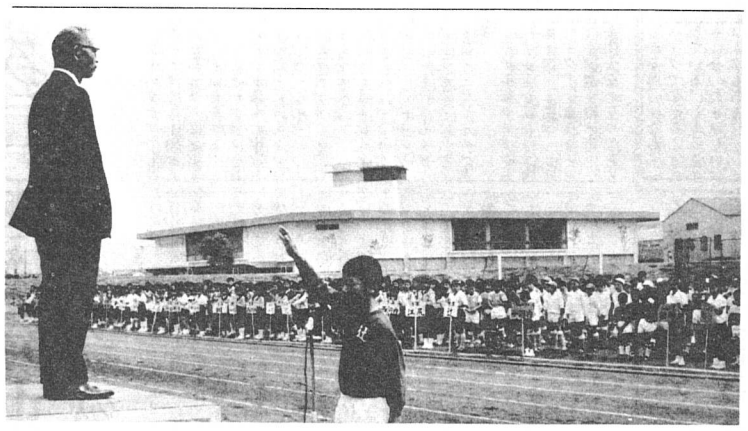

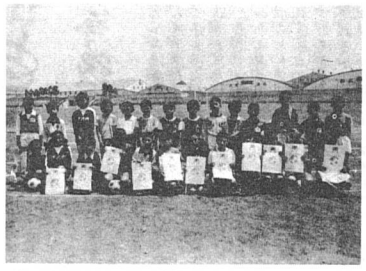

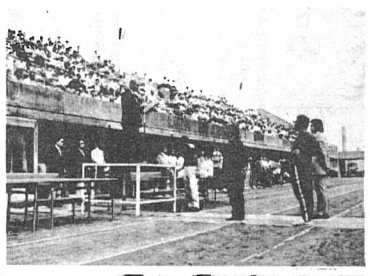

▲昨年優勝の辻少年団、▲みどり色が地についた▲和田島、カラフルなモ▲ダンスタイルの西河内、▲伝統を感じさせる有度

二、女子チームのたくましい中河内、初出場の小河内、たくましい身体の岡チーム、地元の不二見少年団、白に赤ラインの三保少年団、のひぶたは切られた。

プラカードを持った江尻、赤がにあう袖師、昨年の王者飯田、エース高橋を持つ高部、中島サッカーにめざめた有度一チーム、育成会で力が入る浜田チーム、初出場一勝を目標にする東海小、大部隊百四十名の清水少年団、運動会で代表者参加の興津チーム、フットボールクラブとして新しい意気を見せる小島チーム、そして最後はかわいらしいチャイルドチームの特別参加。全てのチームが今年の決意を新たに行進、リーグ

森教育次長からも、「昨年の韓国で活躍した先輩に敗けないリッパなプレーヤーをめざしてほしい」と励ましの言葉をもらい一時間にわたる開会式は終了。さすが普段きたえた少年だけに一人の気分を悪くするものもなく、強い日光の上でりっぱな態度であった。

三才から六才のチビッコに人気集中

おかあさんに手を引かれ黄色のユニホーム、紺パンツ、ストッキングにサッカーシューズ、3号ボールを小脇にかかえ練習場に急ぐ三才の子と六才の兄弟選手。

「昨年の韓国で活躍した先輩に敗けないリッパなプレーヤーをめざしてほしい」と励ましの言葉をもらい一時間にわたる開会式は終了。さすが普段きたえた少年だけに一人の気分を悪くするものもなく、強い日光の上でりっぱな態度であった。

ブームができている五才児。

安間副理事長も久しぶりに汗を流し子どもと共にボールあそび。

六月から高橋さんも新コーチとして深沢考俊氏と共に協力、今清水サッカー協会の『ゆりかごから墓場まで』のサッカーはスタート台にたったのです。

毎日の練習が楽しくてたまらない四才児、明日練習という日は朝からユニホーム姿で保育園にもでかけるという。

申込みが多くて今五十名で締切です。本当にたのしいチャイルドサッカー。さあ元気にダッシュ

ボールリフティング大会 強い山間部の少年団

少年リーグの開会式に毎年行なっているボールリフティング大会が今年も市営グランドで行われた。

特に女子と三年の部には山間部の少年団が強かった。五、六年は本年度より実戦的リフティングとして両足つきのため最高は六〇〇回と昨年より少なかったが、ジュニアーや女子ではレベルアップし、多数の新記録が生まれた。

堀田哲爾氏 全日本強化遠征チームのコーチに決定！

アジア大会、モントリオールオリンピックを目ざす日本代表チームは日本リーグ前節の終了した六月末よりヨーロッパ強化遠征を計画。特にミュンヘンで行われるワールドカップ準決、決勝を見学しながら西ドイツチームと対戦。七月八日よりルーマニアで六試合を計画、七月末に帰国することになったが、かねて日本サッカーコーチャーズアソシエイションで活躍中の清水市サッカー協会理事長、堀田哲爾氏（日本サッカー協会公認コーチ）は五月日本サッカー協会理事会にて全日本強化遠征役員に正式に決定、県教育委員会、県サッカー協会に正式に通達された。

同氏の人をつかむ力と指示力はすでに知られているが、若手全日本選手にどんな力を与えるか、またサッカー関係者にとってはどんなサッカーのみやげが帰ってくるか楽しみである。

島田にもサッカーの芽が

サッカー熱の高まってきた島田市では第一回に続いて第二回小学生サッカースクールを四月より開催。第一回の会場から、会場巡回方式をとり八月まで続く。

指導者には第一回ユースコーチングスクール卒業生、公認コーチの杉山秀雄氏が当たっている。

島田市内にもやっと少年チームができ、これからは中学生指導教室も開きたいと杉山氏もはりきっている。

第四回夏の強化合宿 八月十二日から和田島で五日間！

清水サッカー協会主催第四回少年夏期強化合宿は、招待サッカーの関係で八月十二日より五日間、和田島青年の家を中心に行われる。

本年は全清水の充実からその関係選手だけで百名を数え、一般参加者は約五十名としばられるため参加するのがなかなかむずかしい。

指導は技術委員を中心に清水クラブ員のコーチングスタッフで行われるが、例年この大会の成果が出ており、参加希望が非常に多い。

なおチャイルドも参加の予定。

市制五十周年記念招待試合 全清水選抜チーム発表！

市制五十周年記念、開港七十五周年記念と二十日清水市サッカー協会より清水市選抜チームの選手が発表された。

黄金の足杉山隆一選手はコーチ兼任のプレーヤーとして登録。西子、高田の三菱コンビに若手大学生を加え夢のメンバーである。

なお当日藤和不動産ジュニアーチームをむかえ清水市高校ジュニアー選抜チームと前座試合を行う。

またチャイルドの全清水対百合ヶ丘の試合も計画されており、八月三日の港まつりサッカー大会と加え二日間サッカーを楽しめるであろう。入場無料

全清水メンバーは次の通り。

清水市制50周年招待サッカー清水選抜チーム

監督　爾哲　宏史
ココーチ　要一　博公
ココーチ　哲沢　隆一　間水　花
（選手兼任）　勝杉　清鈴　小

選手団

隆一	篤雄	勉男	工大
山谷	川戸	月川	中田	三照	昌吉	公一	重農	田大	ダ田	鉄肥	工料
蘭	薩	神	望	薩	田	滝	高	西
杉	長	市	神	望	薩	田	滝	高	西
機	動	発	動	属
ハ	〃	〃	〃	〃	〃	〃	〃	〃	〃	〃	〃
マ	〃	〃	〃	〃	〃	〃	〃	〃	〃	〃	〃
ヤ	本	日	金	工
繁	小	望	太	伊	西	小	沢	天	菱	三
竹	林	月	田	藤	ヶ	林	野	野
総	務	務	務	務
総	主	主	主
敏	久	豊	富	和	谷	務	栄
夫	朗	仁	夫	人	豊	要	男
三	東	早	中	ホ	川	二
菱	京	〃	稲	央	ン	〃	口	葉

招待サッカー 日程も決まる

清水招待サッカー試合は八月四日、日本リーグの人気チーム藤和不動産チームを招いて行われるが、その前座試合を前日三日より行うことに決定。そのスケジュールを発表した。日程は次のとおり。

招待サッカー日程表

8月3日（土）	清水市営グランド		
9：00～9：45	全清水少年団ジュニア	対	藤枝中央少年団
10：00～10：45	〃　5年	対	浜松少年団
11：00～11：45	〃　6年	対	長泉北少年団
12：00～12：55	全清水中学　1年	対	藤枝中央少年団
13：00～13：55	〃　2年	対	静岡城内少年団
14：00～14：55	〃　3年	対	浜松中学少年団
8月4日（日）	清水市営グランド		
8：00～9：05	社会人東西対抗		
9：10～9：55	老人チーム	対	全清水少年団6年
10：00～11：05	藤和不動産ジュニア	対	全清水高校ジュニア
11：10～11：35	清水チャイルド	対	東京百合ヶ丘チャイルド
12：10～13：45	藤和不動産	対	全清水社会人

教員ミニ大会 東海小が完全優勝

二十八回県スポーツ祭教員の部に県下十チームが参加、焼津市民体育館で二十五日夜行われたが、清水市代表の東海小学校は一回戦浜松を3対1で敗り、二回戦沼津を6対2の大差で敗り、決勝では富士を4対2で敗り初優勝した。

東海チームは若手望月保次、渡辺の両FWにベテラン堀田をトップに、ゴールキーパー巻口、中段に鈴木石根、竹下と若手とベテランをミックスしたことが成功し勝利に通じた。

ミニサッカーは単に走ってけるだけではまったくプレーができない。ドリブルとキープ力がものをいうその点、富士の青木、清水東海小の堀田、浜松の八神、沼津の福本といったベテランの方が、若手より目だったプレーをし、得点も堀田6、青木の5、福本の2といったポイントゲッターとして活躍している。

自工は単独チームとして出場したただ一つのチームであったが、前半の不調がたたりおしくも一回戦で敗れた。

OBから今後もぜひこの大会を進めて欲しいとの要望もあり、今後のインドアースポーツとして発展させたいものである。

韓国遠征写真展 中央公民館で開催！

JCの主催による韓国遠征サッカー少年団勝利の写真展が、田中屋伊勢丹につづいて清水中央公民館ロビーで七月二十五日より三十日までの六日間行われることになった。

この写真は先に田中屋で行われた写真の他に、JC会員が応援に行き写してきたもの約六十点が展示される。

市長代理の森氏のセレモニーの場面から、空港でバンザイをとなえる全清水メンバーまでのカラー写真を含めたサッカーの歴史に残る写真が多く、市民の注目を集めたものばかり。

なお引き続きゴールの店頭と静清信用金庫のロビーにも展示されることになっている。

この写真は西田中事長が全日本サッカー強化遠征チームのコーチとして、西ドイツに発った。昨年はイングランド留学、七月下旬に帰国する堀田氏と共に清水のサッカーは又大きく前進する◆参院選投票日の七月七日は県知事と県議補欠選の投票日が重なるので、本号が配布される頃には盛り上がりのないという七夕選挙も大詰の追込みで町は結構うるさくなってくるだろう◆去年の夏、日本国中をふるえ上がらせた公害汚染魚の話題にとって替わるべき、昨秋以来の狂乱物価がなぜか汚染魚ほどには騒がれていない。騒いでいるのは保守、革新を問わず各政党のえらい人達と、今回の七夕選挙に立候補されている先生方である◆今日も梅雨空の下で庶民は狂乱物価という、この巨大な怪物に押しまくられ、さわぐどころか悲鳴を上げることもできないでいる。（二本木）

ワールドカップ出場十六チームをさぐる 西ドイツ ブラジル イタリアの三強激突

六月十三日より七月七日の三十日間で行われるサッカーの世界選手権出場十六チームは、新ジュールリメ杯をめざしすばらしい試合を展開してくれるであろう。

出場チームは地元であり優勝の呼び声高い西ドイツのミュラー、ネッツァーフェロー、オベラート、フォックス、ヘーネスと、ネームバリューとともに実力ナンバーワンのすばらしさ。

前大会に優勝のブラジルもジャイルジーニョ、リベリーノとペレイラ、ペレのいないのが気がかり。

調整試合で無敗をつづけたイタリアもファケッテー、マッオーラ、リバが健在。

二番手チームとしてクライフ、カイザーのオランダ。スコットランドはプレムナー中心のイングランドスタイル。ウルグアイも南米独特のチームカラーで三度目の優勝をねらう。ウルグアイとならび南米の名門はアルゼンチン。東京オリンピックでおなじみのたて縞のユニホームで六度目の出場。

名門スエーデンも幸運に出場が決まったがオランダ、ウルグアイとあたり苦戦。

注目できるのが東ドイツ。特に西ドイツとの戦いは全く予想がつかない。

オリンピックの王者ポーランドも出場する。めずらしいところではザイール、黒人特有の鋭い運動神経は未開の地に育ったサッカーだけに未おそろしい感じがするダークホース。

久しぶりに出場のチリ、不気味な底力を秘めたユーゴスラビア、そして四回連続出場のバルカン半島の雄ブルガリア、特に中盤のホジルコレフとデネフ、ボルフの三人は見逃せない。

アジア・オセアニアからただ一つのオーストラリア、荒削りであるがアジアのためにがんばってほしいものだ。

カリブ海に浮かぶ小島ハイチも参加する。

サッカーでは無名国だがメキシコを破っての出場だけに力はあなどれない。

グループ別リーグは次のとおり。

★一組
ブラジル
スコットランド
ユーゴスラビア
ザイール

★二組
西ドイツ
東ドイツ
チリ
オーストラリア

★三組
オランダ
ウルグアイ
スウェーデン
ブルガリア

★四組
イタリア
ポーランド
アルゼンチン
ハイチ

◀写真は西ドイツのナショナルチーム

サッカー指導の三氏を表彰！

昨年鈴木石根氏、小花公生氏、志村広三氏、押見美知枝氏、酒井陸夫氏、杉本文男氏の六氏を表彰した清水サッカー協会は、昨年に引き続き今年も三名の少年サッカー指導功労賞で表彰した。全清水の育成会に力になって育成会をもりたてた杉山繁氏（全清水育成会会長）、不二見地区サッカー少年団の育成会に力をそそいだ斉藤和明氏（不二見小、高部に小花氏の後をつぎ少年の育成に力をそそぎ清水サッカー協会の社会教育指導事務局担当で今年静岡に転任した望月史朗氏（附中）、の三氏に大トロフィーと感謝状がおくられた。三氏の今後の活躍を期待したい。

写真上は開会式で宣誓する辻小キャップテン中はボールリフティングで受賞した少年少女達と表彰された指導者下は飛び出すチャイルド

PEPSI

編集ノート

清水サッカー協会 49年度の重点目標 全清水の編成発表！

社会体育の推進の中心となっている清水サッカー協会は、四十九年度重点目標である全清水の充実を四月より手がけてきたが、五月のチャイルド清水の発足から、国体と招待サッカーをひかえた高校チームまでチーム編成することになった。

すでにある、小学生三中学一の四チームに加え、中学二チーム、高校二チームと、チャイルドをふくめ九チームの編成となった。

各全清水の総務は正副理事長と鈴木石根、小花公生氏の少年担当に、女性コーチの押見美知枝氏、中学生には小林芳夫氏があたる。

また各部門に三名のコーチを推選して発足、同時に育成会の発足も考え各種別の会長も決定し土、日曜日を中心に猛裂なトレーニングに励んでいる。

以下は全清水メンバーと練習スケジュール（中一とジュニアは先月号にて発表）

オール清水5年練習日程

6月9日	辻 小学校	PM5：00～
6月16日	袖師 〃	PM4：00～
6月23日	辻 〃	PM4：00～
6月29日	一 中	PM7：00～
6月30日	興津小学校	PM5：00～
7月6日	一 中	PM7：00～
7月7日	江 尻小学校	PM5：00～
7月13日	一 中	PM7：00～
7月14日	西河内小学校	PM4：00～
7月21日	袖師 〃	PM3：00～
9月15日	辻 〃	PM4：30～
9月16日	西河内 〃	PM2：00～

● 8月12日～15日まで合宿を予定
● 8月末に関西へ遠征の予定

オール清水ジュニアー練習日程

6月15日	清水小学校	PM5：00～6：00
6月22日	庵原小学校	PM5：00～6：30
7月13日	有度一 〃	PM5：00～6：30
7月20日	有度二 〃	PM5：00～6：30
8月12日～15日		合宿参加その他
9月7日	不二見 〃	PM5：00～6：30
9月14日	辻 〃	PM5：00～6：30
9月16日	三保一 〃	PM5：15～6：30

五十年度 教員国体廃止と 芙蓉クラブの今後

学校のクラブでも町のクラブでも(1)同好の士が集まり、(2)練習をし、(3)試合をする。ということがクラブを存続させる最大の要因であることにまちがいはないし、この点については芙蓉クラブも例外ではあり得ない。

三つの条件は何の変てつでもないようだけれども、この中のどの一つが欠けてもクラブの満足な運営に対して支障がでてくるのである。

今年芙蓉クラブが参加する主な試合は(1)国体予選→国体 (2)県リーグ→東海リーグ (3)全国選手権予選→全国大会の三つである。

このうち、来年度からは(1)の国体予選がなくなるということである。

たしかに国体は今迄の芙蓉クラブを側面から支えてきた最大の要素だといっても過言ではない。先年二度目の優勝をなしとげたということもあって、クラブ員の意識の中にかなりの比重を占めて〝国体〟というものが在る事はまちがいあるまい。最近は国体出場ということが以前より割合身近なものとなってきているだけに頭の痛いことである。

たしかに、大きな試合（大会）があればあるほど必然に練習もさかんに、熱心に、厳しくなり、そこから解放感も、喜びも連帯感も生まれてきて好ましい人間関係も期待できる。

最初にのべた様に、好きな連中がいい練習をして、やりがいのあることがクラブの満足な存続に必要であるからこそいま堀田、小長井両氏を初め沢山の芙蓉を愛する人々が心を痛めておられるという訳なのである。

今後の芙蓉を考える時、その意義をどこに見出していくかということは簡単にはいえないし、それはこれからのクラブ員の一人一人が自分で探しだしていくものであろうと思う。

しかし今迄の芙蓉クラブはたしかに国体を中心に動いてはきたが、集まって練習し、試合をすることはもうない。

サッカーが好きだから集まって練習し、試合をし、そして、学校にかえれば子供たちが待っているから一層いい指導者になろうとする。そういう人々の集まりであって欲しいし、そういうお互いに少しでもいいものをやる。子供たちの間には静かに、広く、サッカーがいきわたっている。だからこそ、いま若い、サッカーの指導者がサッカーに何を見つけ、何を考えるかということがどれほど大切であるかは論をまたない。

芙蓉クラブは先生たちの集まりであるから、町の若者たちのクラブよりも研修の場であるという要素を多く持っているけれども、社会体育が云々され始めた上に立って、状況に応じた柔軟な指導法は常に研究されねばならない事柄であろう。技術も理念もスポーツの指導には不可欠のものであるがどちらもまだ確固たるものとなっている訳ではない。それどころか、最近の青木私案に対する日体協の反応ぶりを新聞等でみる日本のスポーツ全般の進もうとする方向すら定かでない感がある。

若いスポーツの指導者が、より高い指導理念と技術を求めて積極的に試行錯誤を今、繰り返し続けることの必要性を痛感する。国体参加は魅力あることだがそれだけで結びついていること、それだけで存在していることはいかにもわびしい。「原点にかえる」ということばが世に言われて久しいが、来年度からの芙蓉クラブは指導者の集合体としての「原点」に今迄以上に近付こうとする動きがでてくるであろうし、そこに大いなる親睦の場が生まれることを期待している。

（鍵本陽祐記）

スポーツ指導に不可欠なものとは

私見だが、クラブ指導ということを一例にとってみても学校の状況や選手の質に応じて指導法も一様ではなかろう。基礎的な知識の上に立って、状況に応じた柔軟な指導法は常に研究されねばならない。

少年サッカーとチームプレー しかり方の工夫

私が江尻小学校で少年サッカーを手がけた頃、大校長として有名な山本先生がおられた。

私もその頃はサッカーに明け暮れするでなく、山いも掘りでも名人のいきを感じさせた。

たまたま十一月四日、ちょうど文化の日に市民大会も終って、一日位のんびりたまには休みをもらって山いもでも掘りに行くかと現在庵原中の望月啓治氏と共に宍原の奥に登った。

ところがちょっとしたはずみにその件がその頃の女性雑誌にのってしまい、先の山本校長の耳に入ってしまった。

学校を休むのに、まさか山いも掘りに行くとはいえないので東京へ出張といってたのがばれるはめになった。

さて校長にしかられるかなと前に進み出た時「おい十一月四日いもを掘りに行ったそうだな、なぜおれをつれていかなかったか」といわれた。

私は今でもこのしかり方が忘れられない。それ以来私は子どもをしかる時、かならずジョークでしかることにしている。もちろん年令に合ったきびしいジョークもある。

以前メキシコオリンピックの準決勝でハンガリーとのたたかいで小城選手がゴール前でハンドを取られ、それが原因で大敗をしたことがあったがその時クラマー氏が小城選手にいったことは〝サッカーは手をつかってはいけないことをもう一度確認しよう〟といった話は有名である。

きびしく子どもをきたえる時、子ども自身が反省するゆとりのあるしかり方こそ、少年サッカー指導の中で忘れてはならない指導法の一つである。（哲）

スポーツユーゲントの来日と清水の受入れ

日独スポーツ交流の同次交流の第一年度として七月十九日より八月二十日の一ヶ月間、約百五十名のドイツ少年を受け入れる日本スポーツ少年団本部では、七月二十四日二十五日の二日間を民宿の日として静岡県へも十五名の宿泊スケジュールを発表。

静岡県スポーツ少年団も全面的バックアップに協力、清水市にこの受入れを申し入れた。

清水市側も受入れ可能家庭の調査をしたところ、サッカー関係スポーツ少年団より二十七家庭が選出され、現在十五家庭にしぼられている。

全清水強化に強力バック 父母育成会

四十九年度より全清水強化とチャイルドに力をそそいでいる清水サッカー協会は、全面的なバックアップの受入れを申し入れた。

きる育成会を各団に結成、指導者のよき相談役として少年団の強化の一助とすることになり、各団役員を決定した。

49年度全清水育成会各団役員名簿

チーム名	会長	副会長
全清水ジュニア	川島 保彦（辻小）	伊藤 研一（岡） 岩崎 春久（西河内）
〃 5年	川村 竹治（有二）	滝 忠男（庵原） 佐野 宏幸（三保一）
〃 6年	山田 拓史（辻小）	伊達 昇（有二） 中山 寿一（辻小）
〃 中学1年	杉山 繁（6中）	地区代表11名が兼任
〃 〃 2〃	森 清蔵（7中）	志田 文治（8中） 佐野保之助（1中）
〃 〃 3〃	杉本 文男（8中）	飯沼 博（3中） 望月 好次（庵中）

県スポーツ祭 青葉少年団初優勝

第二十八回静岡県スポーツ祭少年父親の部は、焼津市に於いて県下八地区八チームをむかえ行われ、最近めきめき力をつけてきた静岡青葉少年団が優勝した。

◀写真は喜びの青葉少年チーム

青葉は一回戦焼津に、少年チームが3対0で、父親チームを3対1、二回戦清水不二見には少年チームは苦戦2対1でやっとの勝利、父親チームは1対0で敗れた。

決勝は藤枝中央とあたり、これまた2対1でしりぞけ、父親チームも4対0の大差で初優勝した。

親子ともに清水との一敗以外は負け知らずの快心げきであり、八木コーチの熱心な指導が六年目にして実をむすんだ。

FIFA新会長にアベランジェ氏（ブラジル）

FIFAはワールドカップの年に行われる総会に於いて四年任期の会長を選出するが、今年現会長スタンレーラウス（英国）とジョアン・アベランジェ（ブラジル）の二人が立候補、決戦投票の結果十三票つとめたサースタンレーラウスをおさえ、アベランジェ氏が選出された。

アベランジェ氏が日本に紹介されたあいさつの中に『アジアの中からワールドカップ出場国を増したい』と書いてあったが、現在アジア・オセアニアで一チームとなっているのをアジア地区で二、オセアニアで一とするものであったがはたしてどうなるか？皮肉なことにアジアからの投票は少なかった。

特にアジア地区運動員担当だった、清水におなじみのカルロス・ディライッチ氏もレベルの低い低開発国の優遇を強調している。若いアベランジェ氏をなぜアジアの人々は選出しないのか不思議だといっていた。

何しろアジア人は義理と人情が強いのか保守的なのか、いよいよ会長も南米、チャンピオンも南米とあってはは日本も南米サッカーを真剣に研究する必要があろう。

特に身体の小さい日本人にとって学ぶものも多いのではないだろうか。新会長のアジアへの思い切った優遇策を願いたいものである。

PEPSI

49年度全清水選手名簿

全清水5年の部選手名

氏名	学校名	氏名	学校名
後藤 義一	辻	沢 司	小 島
加藤 勇	庵原	沢田 孝	〃
岩品 寿	庵東	木 紀	高田 部
牧野 浩	庵三	崎 浩	和島
佐野 光	清保	沢 仁	西河内
小林 幸	〃	崎 将	庵 原
江崎 也	不二見	敏 輝	〃
望月 洋	〃	克 好	辻
鈴木 彦	有二	勝	〃
高倉 茂	不二見	輝	〃
野村 宏	有二	好	〃
野林 康	不二見	貴	庵 原
野崎 信	有 尻	豊	有 一
沢月 達	〃	透	入 江
沢町 信	〃	仲	〃
沢村 宏	〃	哉	〃
沢月 康	〃	紀	〃
沢野 昭	〃	達	〃
小倉 幸	〃	之	〃

全清水6年の部選手名

氏名	学校名	氏名	学校名	氏名	学校名
内田 一夫	辻	山崎 慎司	有 二	奥山 靖司	有 一
中山 就	〃	鈴木 敏	〃	伴野 精男	〃
熊沢 達	〃	佐藤 誠	江 尻	風村 真伸	清 水
深沢 秀久	〃	栗林 敏郎	飯 田	渡辺 郁夫	〃
高山 明	〃	鈴木 照二	〃	新山 也	三保一
白川 也	〃	大木 聡	〃	久保田 金	〃
山田 広	〃	高橋 良	高 部	渡辺 裕晃	浜 田
山田 夫	〃	足立 高	〃	望月 弘	浜 田
飯島 雄	〃	望月 秀	〃	山内 哲也	不二見
荒木 敬	〃	藤和 和	和田島	小林 通弘	岡
池添 俊彦	〃	斉村 昇	〃	高木 正希	興 津
須崎 康	〃	山 雅	入 江	世登 繁	東海小
伊達 正	有 二	森 人	〃	岩崎 保	西河内
五島 芳	〃	石川 規	〃	岩崎 哲男	〃
住田 康	〃	川端 智	庵 原	岩崎 清己	〃

チャイルドサッカー教室参加者名

長阪 裕之	7才	大獄 直人	6才	小林 弘和	6才
出口 剛敏	6	内海 俊雄	6	内藤 直樹	6
坪井 秀人	5	佐久間修治	5	須崎 泰成	6
川口 昌克	5	宮本 哲	5	吉永 憲正	6
野曾原卓爾	4	白浜 剛	5	山下 盛已	7
野曾原弘毅	6	清水 俊哉	5	望月 英利	7
安間 宏樹	5	服部 好貞	5	赤堀 文仁	6
山田 剛士	6	加藤 修	4	山本 昭	6
佐藤 武之	7	高橋 利和	5	山田 雅文	6
池田 俊之	5	吉村 公利	7	池谷 紀幸	7
黒田 誠	7	海野 善裕	6	望月 和仁	7
高田 修	6	遠藤 幸夫	5	南谷 隆彦	4
白井 慎二	6	鈴木 孝治	5	小倉 正博	7
山本 一寛	5	伊藤 一秀	6	山田 泰史	6
杉山 彰一	6	名切 譲	6	大沢 友洋	6
守谷 武	4	若槻 昌秀	5		
大石 雅史	4	大石 英一	5		

全清水中学2年の部選手名

氏名	学校名	氏名	学校名
押見 緑郎	一 中	大石 浩正	五 中
佐野 隆之	〃	大塩 栄次	七 中
田島 明	〃	森 守	〃
北条 誠也	〃	栗田 政之	八 中
田形 佳久	〃	志田 光穂	〃
田村 治己	〃	渡辺 一男	〃
西ケ谷 守	〃	新井 敏雄	〃
池ケ谷 通陽	〃	桑原 由紀夫	〃
深沢 光宏	〃	名執 明人	〃
中田 浩昭	三 中	大多和 昌志	庵 中
増田 吉昭	〃	滝 孝之	〃
山田 敏弘	〃	望月 満	興 中
加藤 久典	四 中	佐野 彰秀	〃
岩崎 則雄	〃	松永 吉史	袖 中
奥山 浩一郎	〃	望月 勝弘	〃
野中 武	五 中	小長井 則俊	〃
斉藤 嘉郎	〃	池上 文啓	〃
村松 雅彦	〃		

全清水中学3年の部選手名

氏名	出身校	氏名	出身校
牧田 邦彦	庵原小	白滝 光	辻 小
今井 雅隆	興津小	友田 享志	有二小
山田 和彦	入江小	大石 誠	入江小
片平 淳	庵原小	杉本 幸久	〃
押見 浩之	不二見	村田 雅一	庵原小
佐藤 孝之	清水小	渡部 英己	不二見
伊藤 健一	江尻小	杉浦 正徳	清水小
望月 厚志	〃	鹿野 勇一	不二見
伊口 靖	辻 小	岸端 清隆	入江小
飯沼 勉	清水小	内山 篤	〃
望月 通明	庵原小	法月 康史	〃
鈴木 則男	高部小	中島 英一	辻 小