静岡 ユースサッカー
THE YOUTH SOCCER

12月1日金曜日
昭和53年（1978年）

昭和49年5月1日第三種郵便物認可

発行所
静岡県清水市サッカー協会
発行人　協会理事長堀田哲爾
編集人　サッカーニュース社
二本木一夫
清水市辻町5丁目1の31
電話(0543)67-1970清水ゴール
編集専用電話66-5282(代)

毎月1回1日発行　1部30円

PEPSI

静学二度目の優勝！県代表に

全国高校サッカー選手権県大会

清商惜敗！

先制の速攻実らず　一点差

全国高校サッカー選手権県大会の決勝戦、静岡学園―清水商は十一月二十三日、静岡市の草薙球技場に約五千人の観衆を集めて行われた。清水商のキックオフで開始された試合は速攻の清水商、個人技でボールをキープ、ゆっくり攻める静学と、両校が持ち味をフルに発揮、緊迫した好試合となったが、中盤を制し清水商の速攻封じに成功した静学が2―1で追撃をかわし、二年ぶり二回目の優勝を飾った。

静岡学園は来年一月、東京・国立競技場などで開かれる全国大会に本県代表として出場する。

▼決勝
静岡学園　2（1―1、1―0）1　清水商

【評】前半、静学は守りを固め、清商の速攻を封じるため、中盤でマンツーマンの厳しいチェックをみせた。

清商はラインの浅い静学の守りの裏をつき速攻を見せるが、バックスの深沢、風間らが静学FWのマークで余裕がなくオーバーラップができず、速攻に厚みがでない。七割方は静学がボールを支配していたが、清商は35分に静学ボールを中盤でカット、トップに残っていたCF佐野がドリブルで切り上がり、静学バックス、GK森下が飛び出しガラ空きのゴールに難なくゴロのシュートで先行。

静学は終了間際の39分、ウイング成島が、中盤で清商ボールをカット、バックスも抜いてゴール前に切り込んだ。ここで清商FB深沢がトリッピングのファウル。PKを得た静学は杉山実が決めて同点とした。

後半に入り清商、静学とも疲れがでて運動量が落ちた。15分に、静学井田監督はFWに切り札の宮本を投入、ここで静学のリズムが戻り、FB三輪が攻め上がるなど押し気味。26分に右サイドからFW成島がドリブルで鋭く内側に切れ込み、センタリング、ゴール前で待ち構えた宮本が右足でボレーシュートを鮮やかに決め勝ち越した。

清商はCF佐野に長い球を出すが、ユース代表の静学の杉山誠、実の双子が二人の〝リベロ〟的な動きを見せ前線でFWの宮原主将が清商のスピードを落とすチェックをするため、攻め上がれない。清商は中盤の風村を欠き、逆襲に出ても静学のオフサイドトラップにかかり、前後半のシュートが2本と速攻を封じられて涙を飲んだ。

【ベストイレブンと表彰選手】

県サッカー協会は大会終了後、次の通りベストイレブン、最高殊勲選手など各賞を選んだ。

◇ベストイレブン
GK　森下申一・静学
FB　風間八宏・清商
　　栗田政之・清商
　　石神康之・藤枝北
HB　今田慶生・浜名
　　杉山　誠・静学
　　杉山　実・静学
　　小西　理・藤枝東
FW　佐野隆之・清商
　　成島　徹・静学
　　大石弘道・静岡
◇最優秀新人
石津達夫・興誠
◇ベストディフェンダー（最優秀守備選手）
石神恒行・藤枝東
◇優秀GK
菅藤昌則・藤枝東
◇得点王
杉山　実・静学　4
◇アシスト王
成島　徹・静学　3
◇最高殊勲選手
杉山　誠・静学
◇優秀監督
井田勝通・静学
川口雅良・清商
伊藤勝造・興誠
望月保次・東海大一
◇優秀レフェリー
村松幸雄・焼津中央

清商　静学　準決を突破！

準決勝第一試合清水商―東海大一戦は攻撃力に勝る清水商が一方的に押しまくり、4―0と快勝、決勝戦進出を決めた。

準決勝第二試合の静岡学園―興誠戦は個人技に勝る静岡学園が2―1で勝ち、決勝進出を決めた。

▽準決勝
清水商　4（2―0、2―0）0　東海大一

守りを身上とする東海に対し、清商は積極的な攻めを見せ、中盤を制した清商が終始押し気味に試合を進め4―0と意外な大差をつけた。

▽準決勝
静岡学園　2（0―0、2―1）1　興誠

興誠の善戦で1点を争うシーソーゲームを展開したが、接戦の末静岡学園が杉山誠の活躍などで二年ぶりの決勝進出を果たした。

東海四県少年大会

静岡県代表は清水と静岡に決まる

東海四県少年サッカー大会静岡県予選大会は十一月三日県営草薙グランドにて行われたが、準決で浜松を3対0で破った清水と、島田を1対0で破った静岡の2チームが静岡県代表に決定した。

この二チームは十二月二日(土)三日(日)行われる東海四県少年サッカー大会に出場する。大会は昨年同様刈谷市で行われ決勝はNHK教育テレビで放映される。

日本リーグ入替戦

ホンダの一部入り成るか

古河電工に挑戦！

日本リーグ二部に初優勝したホンダは、一部リーグ最下位の古河電工と入替戦を行うことになり、その日程が決まった。

また東海リーグの王者ヤマハは地域リーグの後、二部最下位の紫光またはトヨタ自工と入替戦を行うことになり、その日程が決まった。日程は次の通り。

日本リーグ1部2部入替戦

1部―2部　古河電工　対　本田技研
（JSL1部10位）　（JSL2部1位）
第1戦　11月18日(土)　14：00　於　西が丘サッカー場
第2戦　11月25日(土)　14：00　於　本田技研グラウンド

富士通　対日産自動車
（JSL1部9位）　（JSL2部2位）
第1戦　11月16日(木)　14：00　於　三ッ沢球技場
第2戦　11月25日(土)　14：00　於　西が丘サッカー場

2部―地域リーグ　（地域リーグチーム名は12月10日に決定）

紫光クラブ　対　？
（JSL2部10位）　（地域リーグ1位）
第1戦　12月16日(土)　14：00　於　京都吉祥院グラウンド
第2戦　12月23日(土)　？

トヨタ自工　対　？
（JSL2部9位）　（地域リーグ2位）
第1戦　12月16日(土)　14：00　於　トヨタスポーツセンター
第2戦　12月23日(土)　？

入場料：一般・大学生・高校生・中学生とも300円
小学生以下無料

54年度日本サッカー協会事業日程決まる

オリンピックをむかえた年、ワールドユース大会を開催する五十四年度の日本サッカー協会事業の大綱が決まり、全国理事長会議で発表された。

この日程にともない、東海の日程も決まる。

第10回静岡県教職員サッカー大会出場チームと組合わせ

東部	Aブロック	富士高　富士東高　富士宮農高
	Bブロック	吉原工高　吉原高　岳陽中
	Cブロック	沼津工高　御殿場南高　修善寺工高
中東部	Aブロック	清水市教委　橘高　城北高　清水東高
	Bブロック	静岡工高　自工高　静岡東高　県数委
	Cブロック	清水商高　聖光学院　中央養護　静岡西高
	Dブロック	清水工高　清水南高　高松中　静岡高
中西部	Aブロック	川根高　島田商高　島田工高
	Bブロック	相良高　榛原高　吉田高　焼津水産高
	Cブロック	藤枝東高　藤枝北高　島田高　青島中
西部	Aブロック	興誠高　浜松南高　浜松西高　浜松盲聾
	Bブロック	浜松北高　新居高　浜名高
	Cブロック	浜松東高　農経高　城北工高　引佐高
	Dブロック	袋井商高　横須賀高　池新田高　森高
	Eブロック	袋井高　磐田南高　掛川西高　小笠農高
	Fブロック	気賀高　三ヶ日高　佐久間高　二俣高

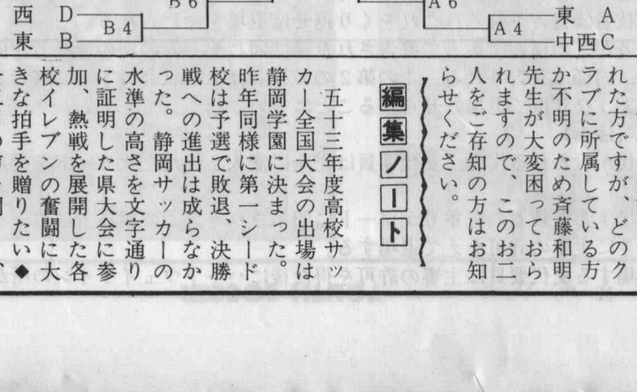

第十回県教職員サッカー大会

清水市教育委員会初出場

決勝戦は12月10日静高で

静岡県教職員スポーツクラブ連合会主催による第十回教職員サッカー大会は十一月二十五日より行われるが県下教員チーム七十チームが参加、県教育委員会は毎年の出場ながら今回はじめて地方教育委員会の出場となった清水市教委チームは体育課中心のチーム。城北高、橘清水東の4チームのブロックに入り、県大会出場をめざしている。

おたずね

酒井清さん（昭和九年十月十七日生）中二の父親。

太田誠さん（昭和二十三年七月五日生）小二の宏美さんの父親。

このお二人は県サッカー協会に追加登録された方ですが、どのクラブに所属している方か不明のため斉藤和明先生が大変困っておられますので、このお二人をご存知の方はお知らせください。

編集ノート

五十三年度高校サッカー全国大会の出場は静岡学園に決まった。昨年同様に第一シード校は予選で敗退、決勝戦への進出は成らなかった。静岡サッカーの水準の高さを文字通りに証明した県大会に参加、熱戦を展開した各校イレブンの奮闘に大きな拍手を贈りたい◆十二月の声を聞くと、今年はどんな年だったのかと今更振り向いてもどうにもならぬのに振り返って見る人が沢山いるらしいという、ある雑誌の紙上座談会を読んだ。振り返るのがよいのか、振り返らぬのがよいのかと話の結論は出ずに座談会は幕になっていた。振り返る原因が良い事ならあの人。振り返ったら余りにもお粗末な人ならあの人という具合にやれば面白い記事になったろうにとの読後感と同時に、思わず自分を振り返させられてしまったのには、独りただ苦笑いであった。時には独り振り向く時間が私たちには必要かも知れない。（二本木）

少年サッカーとチームプレー

協力してくれても手を出して助けてはくれない

とべない跳び箱をじっとにらみつけ、真剣な顔で挑んで、ついにとび越えたとき、少女はポロポロと涙を出し喜ぶ。その少女のそばに行って、そっと小わきにかかえ一言「えらかったわね」女の子はこっくりとうなづきながらも泣くことはやめなかった。

一人一人を見つめ、大切にしようとする教育が大切であることをとなえるようになってから十年、この美しい光景を演出してくれた先生に心から敬意を表したい。

戦後、日本の教育の中で子どもは非常に大切にされ、一人一人の行動もチェックされ、子ども自身が指示され動かされている場がたしかに多くなった。

鉄棒をしていても友達の手をかりて、手ぬぐいの力をかりて、先生にお尻を押してもらって、そして上達はたしかにした。しかしその上達の中にあまりにも他人の力によってのびて来ていすぎるのではないだろうか。

私が先生になったばかりに現在、二中の校長先生をしている堀先生に指導してもらった折、鉄棒の腕たて前まわりの指導中、補助をしすぎるといわれたことがあった。その時は補助してもできれば結果的に良いではないかと反論したことがあった。が今しみじみ考えてみると堀先生の考えの深さをつくづく感じさせられる。

たしかに、その場でてやることによってその回る要領やコツをおぼえるのは速い。しかし人間が本来持たなければいけない物事に挑む心、自分が工夫してやりあげる力、他人の力をかりないでやりとおす自分の力、少なくともこの三点においてはマイナスであった。

このつみあげが人間形成の中で意欲のない人間、いわれなければやらない人間につながっていくのではないだろうか。

少女を教えていた先生が子ども達に「跳び箱をとぶ時、みんながはげましてくれたり、応えんはしてくれるけど、絶対助けてはくれないよ、自分がやらなければ」とべないんだよ」と話した。跳び箱がとべたことよりもうれしくて泣いたことよりもこくふくスポーツは助けてくれないよという心を教えることこそ大切であるとつくづく私自身が教えられた。サッカーも又こくふくスポーツの一つであると私は思った。（哲）

PEPSI

昭和54年度事業計画案

財団法人
日本サッカー協会

I　試合ならびに大会
1．第59回天皇杯全日本サッカー選手権大会
(1)　都府県大会　1月1日～8月20日　各都府県
(2)　地域大会　9月1日～11月18日　各地域
(3)　決勝大会　12月9日～1月1日　東京　他
2．日本サッカーリーグ　I部
(1)　前　期　4月1日～5月20日　各根拠地
(2)　後　期　9月23日～11月18日　〃
3．日本サッカーリーグ　II部
(1)　前　期　4月1日～5月31日　各根拠地
(2)　後　期　9月8日～11月4日　〃
4．第4回J．S．L．カップサッカー選手権大会
7月～8月　未　定
5．第15回全国社会人サッカー選手権大会
11月23日～27日　栃木矢板
6．第3回全国地域リーグ決勝大会　11月～12月　各　地
7．第3回総理大臣杯全日本サッカートーナメント
7月26日～29日　静岡藤枝
8．第28回全日本大学サッカー選手権大会
11月28日～12月2日　東京（予）
9．昭和54年度全国高等学校総合体育大会（サッカー）
8月1日～8日　滋　賀
10．昭和54年度全国高等学校サッカー選手権大会
(1)　地区予選　8月下旬～11月中旬　各　地
(2)　本大会　55年1月1日～8日　東京　他
11．第12回全大高等専門学校サッカー選手権大会
8月11日～14日　徳　島
12．第10回中学生サッカー大会　8月15日～20日　大宮　他
13．第34回国民体育大会（サッカー）　10月14日～19日　宮崎延岡
14．第13回全国自衛隊サッカー選手権大会
4月28日～5月3日　東　京
15．第9回全国自治体職員サッカー選手権大会
8月24日～29日　埼玉浦和

II　指導普及事業
1．サッカーフェスティバル　4月1日　各　地
2．第3回全日本少年サッカー大会　7月30日～8月4日　東　京
3．ミニ・サッカー招待大会　未　定
4．コーチングスクール
(1)　前　期　7月11日～25日　千葉検見川
(2)　後　期　12月3日～17日　〃

ブラジルへの道　⑥

第一戦に総力を

遠征をした時とか長いリーグ戦でのたたかいでは常に第一戦が勝負である。第一戦の成功によってその遠征の全てがかかっているといってもいいすぎでない。

町の中にある小さなスタジアム、ピリツーバでの初戦はそんな意味で重要なゲームであった。デンチーノからはじまったゲームで第一の指示はせめてスピードだけは敗けるな、ワンツーのプレーを大切に、この二点だけ。あとは1対1で敗けるな、だった。

考えてみると今は日本では夜である。そろそろねむ気がおそってくる十一時のキックオフであった。しかし指導陣の心配をよそに意外なシュートが決まり楽になった。1分、大榎のフリーキックを堀田ドリブル、センタリングして長谷川がワントラップして右すみに決め4分に塚本からシュートのこぼれ球を大榎が決め、7分には浄見→鍋田→堀田→大榎とワンタッチでつながり、佐藤が決め、8分にも長谷川のだめ押しで決定的4点を奪った。

後半も4分PKで追加点をあげ圧勝した。

この試合を見ていたデンチデレッチチームは同様はじめからハッスル、25秒で豊島が決め、5分にもコーナーキックを豊島が決め、16分には望月、佐野、豊島とまわり豊島のハットトリックのおつりまでついた。

後半もスピードをおとさず8分東、13分佐野、18分望月和が決め6対0で大勝した。

地元新聞記者が「どうしてこんなに強いか」「勉強もするのか」「練習時間は」「日本のどこなのか」矢つぎばやの質問だった。明日テレビに出演してほしいとの申し込みもあった明日のパルメラスに勝てたら本物だろうと私は一言話しただけだった。

パルメラス戦をむかえた朝刊には大きく、〝あれっ、日本が勝っちゃった〟との見出しは、何となく我々の心を引きしめるものを感じた。

少年サッカー指導教程㉚

指導・堀田 哲爾（静岡県サッカー協会理事長）
え・北本 善一

まんがで学ぶ サッカーあそび

❖ヘディングの練習❖
――頭をじょうずにつかいましょう――

たかくあがったボールは、頭でついてかえしましょう。
これをヘディングといいます。
ボールをあてるのは、おでこです。目のすぐうえなので、おもわず目をつぶってしまいそうです。
でも、ヘディングでじょうずに、おもうところにボールをかえすには、目はしっかりひらいて、ボールのゆくさきをみていなければなりません。
ヘディングをじょうずにするコツは、目をつぶらず、ボールを目にあてるつもりでむかっていくことです。
つぎの練習をしましょう。

（少年少女新聞より転載）

▲写真は52年度の大会より

第六回清水招待全国少年サッカー大会

全国の精鋭が激突 72試合の組合わせ決まる

清水の少年のためにプラスになるチーム、強いチームを招いて開く第六回清水招待少年サッカー大会は十二月二十五日から二十八日まで清水小を中心に行われるが、この組合わせと会場が決まった。

▲読売新聞社とロータリークラブ寄贈のカップと楯

Aブロックでは清水FCと京都と宮城がたのしい。Bブロックは町田、広島と地元富士とたたかい、Cブロックは西日本選抜と清水のB、焼津、静岡FCと西淡あたり。Dブロックは刈谷と来年全国大会をめざすFC五年清水、浜松、湯田あたり。ベスト4にはFC清水、町田、静岡、浜松あたりが予想される。

〈予選リーグ組合わせ〉

	チーム名	25日	26日	27日
Aブロック	全宮城 京都紫 船橋 上野FC 藤枝 清水FC6年A	上野――藤枝 船橋――清水 宮城――紫 船橋――上野 紫――藤枝 宮城――清水	紫――清水 宮城――上野 船橋――藤枝 紫――上野 宮城――船橋 藤枝――清水	宮城――藤枝 9：00～ 紫――船橋 10：00～ 上野――清水 11：00～
Bブロック	広島 全神戸 橘キッカーズ 町田（東京） 全富士 清水FC4年	町田――富士 橘――清水 広島――神戸 橘――町田 神戸――富士 広島――清水	神戸――清水 広島――町田 橘――富士 神戸――町田 広島――橘 富士――清水	広島――富士 9：00～ 神戸――橘 10：00～ 町田――清水 11：00～
Cブロック	西淡津井 木崎 西日本 焼津 静岡FC 清水FC6年B	焼津――静岡 西日本―清水 津井――木崎 西日本―焼津 木崎――静岡 津井――清水	木崎――清水 津井――焼津 西日本――静岡 木崎――焼津 津井――西日本 静岡――清水	津井――静岡 9：00～ 木崎――西日本 10：00～ 焼津――清水 11：00～
Dブロック	所沢 ゴールデンP 刈谷 湯田 浜松JFC 清水FC5年	湯田――浜松 刈谷――清水 所沢――ゴールデン 刈谷――湯田 ゴールデン――浜松 所沢――清水	ゴールデン――清水 所沢――湯田 刈谷――浜松 ゴールデン――湯田 所沢――刈谷 浜松――清水	所沢――浜松 9：00～ ゴールデン―刈谷 10：00～ 湯田――清水 11：00～

〈順位別トーナメント組合わせ〉

	27日準決勝	28日 3位決定戦	28日 決勝
1位トーナメント	清水小会場 2：00～ A――B 3：00～ C――D	清水小会場 10：10～	清水小会場 11：00～
2位トーナメント	市営グランド 2：00～ A――B 3：00～ C――D	辻小会場 9：20～	清水小会場 9：20～
3位トーナメント	有度一小会場 2：00～ A――B 3：00～ C――D	辻小会場 8：30～	清水小会場 8：30～
4位トーナメント	辻小会場 2：00～ A――B 3：00～ C――D	不二見会場 10：10～	有一小会場 10：10～
5位トーナメント	不二見小会場 2：00～ A――B 3：00～ C――D	不二見会場 9：20～	有一小会場 9：20～
6位トーナメント	江尻小会場 2：00～ A――B 3：00～ C――D	不二見会場 8：30～	有一小会場 8：30～

第一回東海女子サッカー交歓大会

東海少年サッカー育成連盟主催で大垣市で開催

清水第八が優勝！

「全部勝って来るよ」と早朝六時に東名に乗る。バスにゆられて大垣南公園サッカー場へ清水の女性を待っているかのように毛のよく立ったジュータン芝。

☆☆☆試合結果☆☆☆

清水小 対 京町 2 ― 0

試合経験豊富な清水は風下でありながら18本シュートするがゴールできない。前半終了間際コーナーキックを得て頭の高さのするどいキック、ゴール前にいた敵にかすってゴール。後半は押して押してやっと一点。

ファーストレディ対上野 4 ― 0

開始そうそうロングシュートで1点。風上より攻めているので攻めっぱなし。中盤からのよいパスをFWが処理しきれない芝の感覚をつかめないのと、風上ということを考えられない。

後半、中盤からのパスを受け振り向きざまにバックをぬきフリーでシュート、きれいにきまる。パスを受けそのままシュートで1点ウイングからのセンターリングをFWが走りこんでそのままシュート。（教科書通り、勝沢先生より足も速く正確なセンターリングだったとの声多し）

高部 対 碧 1 ― 0

オフサイドになやまされ、動けなくなった選手、やっと拾ったこぼれ球の1点。この点を守りきる。

ファーストレディー対加西 3 ― 0

相手をみての試合展開を中盤が考えられることは、こうも試合を楽しくするかという見本のゲーム。ロングシュートで1点。フェイントでいうかトリックというか相手がとまどっている間に1点をとられる。後半キーパーが二人になりPKを決める。

清水小 対 則武 4 ― 0

この試合のために練習してきたドリブルを多用して、小さなパスを通し押して押して前半1点。後半パスを多用するようになる。石川先生のドリブルも光る。相手は守るのに精一杯。パスからシュートチャンスを得て一点こまかいパスから1点ゴールポストのすぐ横を1点と楽に戦った。

高部 対 城西 0 ― 1

▽オフサイドに悩まされた前の試合より動きがよくなったがPKをはずしてから元に戻るいつもの力の半分も出せない。力の出せないまま試合は終る。

清水第八 対 刈谷 2 ― 0

中学生の動きのよさが目立ったが、刈谷のママの努力には頭がさがった。球への寄り、からだを張っての守りなど、力を出しきって見ごたえのあるゲームだった。

〈決勝〉

清水第八 対 名古屋レッドクロウド 5 ― 0

見ごたえのあるゲーム。動きは速く展開もよい。第八のドリブル壁パスを名古屋のバックは守るのがたいへんだった。GKの反応のよさが目立ち5点で押さえられたのはGKの働きだといってよかった。男子にもできないようなパターンがそこここにみられ観衆もびっくり仰天していた。

「清水にも欲しいなあ！」と小花先生の声。半年ほど誰も入っていないとのこと。女性だから特に使用を認めてくれたそうです。

〈監督談〉

清水…練習の成果が出てよかった。

高部…オフサイドに泣いた。また勉強して得点を取れるようにしたい。

ファーストレディ…調子が出て来た。だれが監督でも勝てるよ。

第八…関東七人制ミニサッカーでも優勝できた東海でも優勝できよかった。五月に入った者がよくここまで伸びてくれた。これからが楽しみだ。

PEPSI

清水市育成会母親リーグ

高部チーム初優勝

五十三年清水市育成会母親リーグ前期は全ての日程を終了したが小差でファーストレディを押さえた高部が初のチャンピオンにかがやいた。

リーグは後期と共通で行なうためまだ最終戦までわからないが、県フラミンゴ杯大会への出場はこの大会での結果によるため、今のところ高部、ファーストレディ、清水の三チームの出場が決まった。

清水市育成会母親リーグ戦戦績

	勝	敗	分	順位
入江	2	5	1	7
ファーストレディー	5	0	3	2
高部	6	0	2	1
袖師	2	5	1	8
有度一	2	5	1	6
飯田	2	4	2	5
清水	5	0	3	3
東海	5	3	0	4
三保一	0	7	1	9

第二回清水銀座ミニサッカー大会

チビッ子チーム80参加

稲名市長も会場で応援！

第二回清水銀座ミニサッカー大会は清水銀座商店街振興会とサッカー協会共催のもとに開催されたが、参加申込13時受付で80チームが十分間でフルエントリー。おくれてきたチームばかりが参加できないほどの盛況であった。

大会は四コートにかれて行われ各場所で三回勝抜きチームにトロフィーと賞状が贈られたが、地元の江尻、辻をはじめ小河内や入江女子もトロフィーを獲得、五人組の勝利の行進が続いた。

当日はカラオケ、菊花展、体力測定といろいろな催しがあったがミニサッカーに黒山の人だかりとなり、他の行事のかげがうすくなるほどの大盛況であった。サッカー協会長である清水市長も会場に姿を見せ小さなスターに目を細め応援していた。

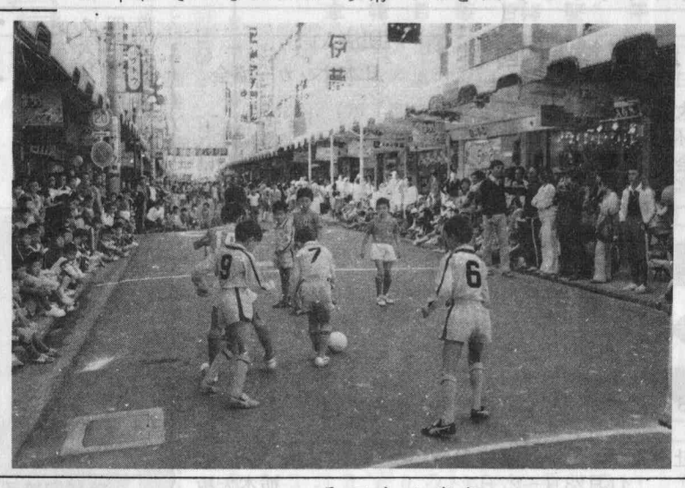

日本サッカーリーグ

三菱が優勝

五年ぶり三度目 来年二月の静岡招待もほぼ決定！

横山監督になって二年目にしてその成果が出てきた。夏のJSLカップで予想以上の力を出し優勝しサッカーファンをアッといわせその実力を問われたが日本リーグ優勝で本物がはっきりした。

ベテラン落合と森コーチの力も大きい。静岡招待サッカーも二月二十五日にほぼ決定、はれの三冠王を見れるのが楽しみ。

得点王は今年も釜本

15得点の釜本は三十四才。カルバリオ（ブラジル）と同点の得点王であったが、若手もがんばらなくては！

日本サッカーリーグ最終戦績

	試合数	勝数	PK勝	PK負	敗点	勝ち点	得点	失点	得失差
三菱	18	13	1	0	4	54	30	13	17
ヤンマ	18	11	1	1	5	47	33	26	7
フジタ	18	9	3	4	2	46	35	14	21
読売	18	10	1	1	6	43	40	30	10
日立	18	8	1	0	9	34	26	30	− 4
東洋	18	7	3	0	8	34	23	34	− 11
鋼管	18	7	0	2	9	30	19	21	− 2
新日鉄	18	5	2	2	9	26	16	18	− 2
富士通	18	3	1	3	11	17	14	29	− 15
古河	18	3	1	1	13	15	9	30	− 21

サッカールールの改定

日本サッカー協会審判委員会より発表！

今回のFIFAからの指示は特にベンチに監督、コーチ、ドクター、トレーナー、マネージャー以外の入席を禁止した。フィールド外の事も多いがルールの解釈もこの要録に基づいて行われるむね、日本サッカー協会審判委員会より発表された

審判への指示およびチームの選手・監督に関わる決定の要録 ①

財団法人 日本サッカー協会

この要録はFIFA審判委員会によって承認され，アルゼンチンでのワールドカップの際に審判員にはこれをもとに指示が与えられ，また各チームに配布されたものである。日本においてもルールの解釈や適用はこの要録に基づいて行われる。

（財）日本サッカー協会審判委員会

この要録に述べられている決定は，競技規則や公式決定事項と一致したものである。それ故この要録はこれらと同様の権威と価値を持つものである。チームのコーチには，選手がこの要録の内容に注意を払うよう要請する。

主審の判定は，まったく主審の判断のみによってなされるものであることを忘れてはならない。主審の判断のみが重要なのである。チームのコーチや選手の判断はいわなる意味も持たないのである。

タックル

A．グラウンドから足のあがったタックルは，片足であっても両足であっても相手に対して危険ではないと主審が判断するものは許される。

B．片足または両足で行うスライディングタックルは主審が危険ではないと判断するものは許される。しかし，タックルした競技者がボールに触れることができずに相手をトリップしたときは，主審は相手側チームに直接フリーキックを与える。

C．後方からのタックルは，タックルした競技者が相手の脚に接触する前にボールをプレーしたときは許される。しかし，後方からのタックルを試みて，ボールをプレーすることに失敗し，相手をトリップしたときは，主審は相手側チームに直接フリーキックを与える。

後方からのチャージ

後方からのチャージは，相手が故意に妨害しているときにのみ許される。

ゴールキーパーに対する反則

競技者が次のような行為をした場合は反則である。

A．ボールをヘディングするようなふりをして，ゴールキーパーにとびかかる。

B．ボールをけりまたは投げようとしているゴールキーパーの直前で，それを妨害するために左右に動く。

C．コーナーキックのけられるときにゴールキーパーの直前に立って，ボールがけられてインプレーになったときに，その位置にいることによってゴールキーパーを妨害するという利益をうる。

D．手に持ったボールを離してけろうとしているゴールキーパーに足をあげていく。

フォーステップルール

ゴールキーパーが許されている4歩を越えて歩いた場合は間接フリーキックが与えられる。主審はこの規則を厳しく適用するよう指示されている。

妨害

妨害には2つの種類がある。身体の接触をともなうものと，とのなわないものである。相手を手，腕，脚またはその他の身体のどの部分を使ってでも身体的に妨害した競技者は直接フリーキックで罰せられる。

相手の前進を遅らせるために，相手の走るコースを横切ったり，相手の直前を走ったりして相手を妨害した競技者は間接フリーキックで罰せられる。

シザースまたはバイシクルキック

相手に対して危険でないと主審が判断するものは許される。

相手にとびかかること

ボールをヘディングするようなふりをして相手にとびかかる競技者は相手側の直接フリーキックで罰せられる。

フリーキック

A．間接フリーキックを与えたときは，主審は片腕を頭上にあげることによって示す。ボールがけられるまでこの合図は続けられる。

B．どのような理由であろうと，相手チームのフリーキックを故意に遅らせる競技者は警告が与えられ（黄カード），これをくり返せば退場が命じられる（赤カード）。

C．最短の距離である10ヤードの所につくられた「壁」から，ボールがけられる前にとび出してくる競技者は警告される。これをくり返せば退場を命じられる。

1人の競技者がこの反則によって警告された後に同じチームの別の競技者が同じ反則を犯したときは，同様に警告される。この第2の競技者はその試合ですでに警告されていない限り，このような状況で退場させられることはない。

競技者の交代（注1）

競技者の交代が行われる場合，交代要員は完全に記入された交代カードを持って予備線審の所へ行く。

交代して退場する競技者の背番号がボードに明示される。この競技者はボールがアウトオブプレーのときに主審の許可をえて退場する。

交代して退場する交代要員は主審の許可を得た後にハーフウェイラインの所から入場する